



ΕΦΗΜΕΡΙΔΑ ΤΗΣ ΚΥΒΕΡΝΗΣΕΩΣ ΤΗΣ ΕΛΛΗΝΙΚΗΣ ΔΗΜΟΚΡΑΤΙΑΣ

3 Ιουλίου 2026

ΤΕΥΧΟΣ ΔΕΥΤΕΡΟ

Αρ. Φύλλου 4090

ΑΠΟΦΑΣΕΙΣ

Αριθμ. Γ1β/Γ.Π/οικ.31184

Μοντέλο Ενεργειών Συμμόρφωσης (ΜΕΣ) του άρθρου 149 του ν. 4512/2018 (Α' 5) για τις επιθεωρήσεις/ελέγχους σε οικονομικούς φορείς που παρέχουν υπηρεσίες πρωτοβάθμιας φροντίδας υγείας.

Η ΑΝΑΠΛΗΡΩΤΡΙΑ ΥΠΟΥΡΓΟΣ ΥΓΕΙΑΣ

Έχοντας υπόψη:

1. Το Μέρος Δ' του ν. 4512/2018 «Ρυθμίσεις για την εφαρμογή των Διαρθρωτικών Μεταρρυθμίσεων του Προγράμματος Οικονομικής Προσαρμογής και άλλες διατάξεις» (Α' 5) και, ιδίως, το άρθρο 149, σε συνδυασμό με την παρ. 2 του άρθρου 130 και την παρ. 1 του άρθρου 132.

2. Τον ν. 4635/2019 «Επενδύω στην Ελλάδα και άλλες διατάξεις» (Α' 167) και, ιδίως, το ΜΕΡΟΣ Ι' αυτού.

3. Τα άρθρα 124 και 125 του ν. 5297/2026 «Απλούστευση του πλαισίου άσκησης οικονομικών δραστηριοτήτων του ν. 4442/2016 - Ορισμός αρχών για την εφαρμογή του πλαισίου εποπτείας οικονομικών δραστηριοτήτων και αγοράς προϊόντων του ν. 4512/2018 - Ρυθμίσεις για την προστασία των γεωγραφικών ενδείξεων για χειροτεχνικά και βιομηχανικά προϊόντα και λήψη αναγκαίων μέτρων για την εφαρμογή του Κανονισμού (ΕΕ) 2023/2411 - Ενίσχυση της αναπτυξιακής δραστηριότητας και των στρατηγικών επενδύσεων - Απλοποίηση του θεσμικού πλαισίου για το υπαίθριο εμπόριο και λοιπές διατάξεις» (Α' 64).

4. Τον ν. 4675/2020 «Πρόληψη, προστασία και προαγωγή της υγείας - ανάπτυξη των υπηρεσιών δημόσιας υγείας και άλλες διατάξεις» (Α' 54).

5. Το Κεφάλαιο ΛΔ' «Απλούστευση πλαισίου ίδρυσης και λειτουργίας εργαστηρίων αισθητικής» του ν. 4442/2016 (Α' 230), όπως αυτό προστέθηκε με το άρθρο 7 του Κεφαλαίου ΣΤ' του ν. 4811/2021 (Α' 108).

6. Το Κεφάλαιο ΛΓ' «Απλούστευση πλαισίου ίδρυσης και λειτουργίας αυτοτελών διαιτολογικών γραφείων και πολυδύναμων διαιτολογικών μονάδων» του ν. 4442/2016 (Α' 230), όπως αυτό προστέθηκε με το άρθρο 6 του Κεφαλαίου Ε' του ν. 4811/2021.

7. Τον ν. 3852/2010 «Νέα Αρχιτεκτονική της Αυτοδιοίκησης και της Αποκεντρωμένης Διοίκησης - Πρόγραμμα Καλλικράτης» (Α' 87).

8. Το ν.δ. 361/1969 «Περί ασκήσεως του επαγγέλματος του αισθητικού» (Α' 244).

9. Το άρθρο 52 του ν. 2519/1997 «Ανάπτυξη και εκσυγχρονισμός του Εθνικού Συστήματος Υγείας, οργάνωση των υγειονομικών υπηρεσιών, ρυθμίσεις για το φάρμακο και άλλες διατάξεις» (Α' 165).

10. Το π.δ. 79/2023 «Διορισμός Υπουργών, Αναπληρωτών Υπουργών και Υφυπουργών» (Α' 131).

11. Το π.δ. 121/2017 «Οργανισμός του Υπουργείου Υγείας» (Α' 148).

12. Την υπό στοιχεία Υ14/9-7-2023 απόφαση του Πρωθυπουργού «Ανάθεση αρμοδιοτήτων στην Αναπληρώτρια Υπουργό Υγείας Ειρήνη Αγαπηδάκη» (Β' 4435).

13. Την υπ' αρ. 46592/9.6.2026 κοινή υπουργική απόφαση «Θέσπιση του συστήματος αξιολόγησης των δράσεων των εποπτευουσών αρχών του Υπουργείου Υγείας κατ' εφαρμογή της παρ. 6 του άρθρου 144 του ν. 4512/2018 (Α' 5 ΜΕΡΟΣ Δ')» (Β' 3263).

14. Την υπό στοιχεία Γ1β/οικ. 67585/29-10-2021 κοινή υπουργική απόφαση «Καθορισμός διαδικασίας, περιεχομένου και δικαιολογητικών, παραβόλου και κυρώσεων για τη γνωστοποίηση της ίδρυσης και λειτουργίας αυτοτελών διαιτολογικών γραφείων και πολυδύναμων διαιτολογικών μονάδων» (Β' 5027).



15. Την υπό στοιχεία Γ1β/οικ. 67591/29-10-2021 κοινή υπουργική απόφαση «Καθορισμός διαδικασίας, περιεχομένου και δικαιολογητικών, παραβόλου και κυρώσεων για τη γνωστοποίηση της ίδρυσης και λειτουργίας εργαστηρίων αισθητικής» (Β' 5027).

16. Την υπ' αρ. 3215/03-06-1998 υπουργική απόφαση «Προϋποθέσεις εγκατάστασης και λειτουργίας μονάδων αδυνατίσματος και διαιτολογικών μονάδων» (Β' 655).

17. Την υπό στοιχεία Φ.Γ4ε/5258/1970 «Περί ρυθμίσεως λεπτομερειών εφαρμογής του υπ' αρ. 361/1969 ν.δ/τος περί ασκήσεως του επαγγέλματος του αισθητικού» (Β' 426).

18. Το γεγονός ότι από τις διατάξεις της παρούσας απόφασης δεν προκαλείται επιβάρυνση του κρατικού προϋπολογισμού σύμφωνα με την υπό στοιχεία Β1α/οικ.29795/25-06-2026 εισήγηση της Διεύθυνσης Προϋπολογισμού και Δημοσιονομικών Αναφορών του Υπουργείου Υγείας.

19. Το γεγονός ότι οι διατάξεις της παρούσας δεν αφορούν διοικητική διαδικασία για την οποία να υπάρχει υποχρέωση καταχώρησης στο ΕΜΔΔ-ΜΙΤΟΣ, αποφασίζει:

Άρθρο 1

Αντικείμενο - Σκοπός και πεδίο εφαρμογής

1. Με την παρούσα απόφαση, θεσπίζεται το «Μοντέλο Ενεργειών Συμμόρφωσης («ΜΕΣ»), σύμφωνα με το άρθρο 149 του ν. 4512/2018, το οποίο εφαρμόζεται σε επιθεωρήσεις/ελέγχους που διενεργούνται σε οικονομικούς φορείς που παρέχουν υπηρεσίες πρωτοβάθμιας φροντίδας υγείας, το οποίο καθοδηγεί τις δράσεις και τις αποφάσεις των αρμόδιων εποπτευουσών αρχών κατά τον σχεδιασμό και την πραγματοποίηση ελέγχων σε όλες τις οικονομικές δραστηριότητες ανεξάρτητα από το ιδιοκτησιακό καθεστώς της δραστηριότητας.

Σύμφωνα με το άρθρο 151 του ίδιου νόμου θεσπίζονται κανόνες για την αντιμετώπιση από τις εποπτεύουσες αρχές των διαπιστωθέντων παραβάσεων ανάλογα με την βαρύτητα και τον κίνδυνο που προκαλούν καθώς και τα πιθανά μέτρα και κυρώσεις που πρέπει να υιοθετηθούν από τις εποπτεύουσες αρχές, όπως περιγράφεται στο Παράρτημα της παρούσης, το οποίο αποτελεί αναπόσπαστο μέρος της.

Το ΜΕΣ είναι το εργαλείο που υποστηρίζει και καθοδηγεί τους ελεγκτές στη λήψη μέτρων και κυρώσεων σε περιπτώσεις που κατά τη διάρκεια της διαδικασίας ελέγχου εντοπίζεται μη συμμόρφωση με τις απαιτήσεις της νομοθεσίας.

Σκοπός της χρήσης του ΜΕΣ ως εργαλείου καθοδήγησης λήψης αποφάσεων σχετικά με τις ενέργειες και τα μέτρα συμμόρφωσης μετά από έλεγχο σε οικονομικές δραστηριότητες παροχής υπηρεσιών πρωτοβάθμιας φροντίδας υγείας είναι:

- Η συμμόρφωση των παρόχων υπηρεσιών πρωτοβάθμιας φροντίδας υγείας και η αποτελεσματικότερη εφαρμογή των απαιτήσεων της νομοθεσίας.

- Η τεκμηριωμένη λήψη αποφάσεων με χρήση των βέλτιστων διαθέσιμων αποδεικτικών στοιχείων, πληροφοριών και επιστημονικών γνώσεων και η αξιολόγηση των αποδεικτικών στοιχείων με τη χρήση του κατάλληλου Φύλλου Ελέγχου για το συγκεκριμένο είδος της δραστηριότητας.

- Η αναλογικότητα των μέτρων και των κυρώσεων προς τη σοβαρότητα των κινδύνων που προκαλούνται από τη μη συμμόρφωση των παρόχων υπηρεσιών πρωτοβάθμιας φροντίδας υγείας.

- Η οικοδόμηση εμπιστοσύνης μεταξύ των εποπτευουσών αρχών και των οικονομικών φορέων μέσω της διαφάνειας, αμεροληψίας και συνέπειας κατά τη λήψη αποφάσεων σχετικά με μέτρα συμμόρφωσης και κυρώσεις.

- Ο καλύτερος προγραμματισμός των ελέγχων βάσει κινδύνου και κατ' επέκταση η καλύτερη χρήση των ανθρώπινων πόρων, μιας και βασικό κριτήριο για τον προγραμματισμό είναι το ιστορικό της συμμόρφωσης του οικονομικού φορέα.

- Η δημιουργία πλαισίου διαφάνειας κατά τη λήψη αποφάσεων σχετικά με τις ενέργειες και τα μέτρα συμμόρφωσης για τον έλεγχο της διαδικασίας που ακολουθήθηκε για τη λήψη τους.

- Η καθοδήγηση των ελεγκτών κατά τη διαδικασία λήψης απόφασης.

2. Το ΜΕΣ με βάση τα αποτελέσματα των ελέγχων:

Αξιοποιεί τα κριτήρια και τις παραμέτρους για την ενεργοποίηση μέτρων συμμόρφωσης και επιβολής κυρώσεων. Οι ενέργειες είναι αναλογικές, αποτελεσματικές και αποτρεπτικές σε αντιστοιχία με την βαρύτητα και τον αντίκτυπο του κινδύνου για την τήρηση των μέτρων στο πλαίσιο προστασίας της Δημόσιας Υγείας για τους οικονομικούς φορείς που παρέχουν υπηρεσίες πρωτοβάθμιας φροντίδας υγείας.

Ο κύκλος της εποπτείας, ξεκινά με τον προγραμματισμό της εποπτείας ανάλογα με το επίπεδο κινδύνου κάθε δραστηριότητας. Για την αρχική αξιολόγηση του επιπέδου κινδύνου, λαμβάνονται υπόψη το είδος της δραστηριότητας, το μέγεθος του οικονομικού φορέα και διαθέσιμες πληροφορίες σχετικά με το ιστορικό συμμόρφωσης. Μετά τον έλεγχο και την επιβολή μέτρων/κυρώσεων, ο κίνδυνος του οικονομικού φορέα υπολογίζεται εκ νέου.

Το ΜΕΣ παρέχει το πλαίσιο καθοδήγησης για την επίτευξη μιας εναρμονισμένης προσέγγισης επίτευξης συμμόρφωσης, ενώ η τελική επιλογή του κατάλληλου μέτρου ή/και της κύρωσης γίνεται από τον ελεγκτή.



Το ΜΕΣ χρησιμοποιείται για τη λήψη αποφάσεων σχετικά με τα μέτρα και τις κυρώσεις, και μετά τη διεξαγωγή του ελέγχου βάσει του αποτελέσματος στο Φύλλο Ελέγχου. Τα μέτρα και οι κυρώσεις καθορίζονται με βάση το επίπεδο συμμόρφωσης.

Στην εικόνα 1 του Παραρτήματος σχηματοποιείται ο κύκλος εποπτείας απεικονίζοντας τα εποπτικά εργαλεία που χρησιμοποιούνται και η θέση του ΜΕΣ.

3. Το ΜΕΣ περιλαμβάνει:

α) Τη μεθοδολογία αξιολόγησης των ελλείψεων συμμόρφωσης που διαπιστώνονται κατά τον έλεγχο και της επικινδυνότητας για τη Δημόσια Υγεία. Ο έλεγχος εφαρμόζει σταθμισμένα μέτρα συμμόρφωσης και επιβολής για την τήρηση των κανονιστικών απαιτήσεων και τη διασφάλιση της δημόσιας υγείας.

β) Τη μεθοδολογία κατάταξης των μη συμμορφώσεων σε τρεις (3) κατηγορίες «ΧΑΜΗΛΟΥ», «ΜΕΤΡΙΟΥ», «ΥΨΗΛΟΥ ΚΙΝΔΥΝΟΥ».

γ) Το σύνολο των ελαφρυντικών ή επιβαρυντικών παραγόντων που συνεκτιμώνται για την αξιολόγηση της σοβαρότητας της παράβασης με τα ακόλουθα κριτήρια:

γα) Τη φύση, το περιεχόμενο της μη συμμόρφωσης.

γβ) Την έκταση, τη σοβαρότητα, την επαναληπτικότητα, την ύπαρξη ελαφρυντικών ή επιβαρυντικών περιστάσεων της μη συμμόρφωσης.

γγ) Το ιστορικό της οικονομικής δραστηριότητας.

γδ) Την σκοπιμότητα για την ενέργεια, εάν ήταν προγραμματισμένη ή ήταν αποτέλεσμα άγνοιας ή αμέλειας.

γε) Την περίπτωση αθέμιτου οικονομικού πλεονεκτήματος.

δ) Την τροφοδότηση του σχεδιασμού προγράμματος τακτικών και έκτακτων επιθεωρήσεων.

ε) Τις διαδικασίες επιβολής των διοικητικών κυρώσεων και προστίμων που προβλέπονται: i) από τις εκάστοτε ισχύουσες διατάξεις περί όρων και προϋποθέσεων λειτουργίας των αυτοτελών διαιτολογικών γραφείων και των πολυδύναμων διαιτολογικών μονάδων καθώς και των εργαστηρίων αισθητικής και ii) από τις διατάξεις περί καθορισμού διοικητικών κυρώσεων και προστίμων σε οικονομικές δραστηριότητες που ασκούνται με καθεστώς γνωστοποίησης.

στ) Τις διαδικασίες επιβολής των μέτρων και κυρώσεων καθώς και τον τρόπο υπολογισμού του προστίμου σύμφωνα με τα προτυποποιημένα έντυπα ελέγχου και το πλάνο των διορθωτικών ενεργειών συμμόρφωσης (ΠΔΕ).

Άρθρο 2

Ορισμοί

Για τις ανάγκες της παρούσας ισχύουν οι ακόλουθοι ορισμοί:

1. Επιθεώρηση/έλεγχος: Διενεργείται από την εκάστοτε αρμόδια επιτροπή ελέγχου, η οποία συγκροτείται στην έδρα της οικείας Περιφέρειας/Περιφερειακής Ενότητας του τόπου εγκατάστασης και λειτουργίας του οικονομικού φορέα παροχής υπηρεσιών πρωτοβάθμιας φροντίδας υγείας (εργαστηρίου αισθητικής, αυτοτελούς διαιτολογικού γραφείου, πολυδύναμης διαιτολογικής μονάδας).

2. Επίπεδο συμμόρφωσης: Η συνολική εικόνα συμμόρφωσης της οικονομικής δραστηριότητας, όπως καθορίζεται από τη συνδυαστική αξιολόγηση των συμμορφώσεων που διαπιστώνονται κατά τον έλεγχο.

3. Πλάνο Διορθωτικών Ενεργειών (ΠΔΕ): Το σύνολο των οδηγιών, μέτρων και ενεργειών που οφείλει να εφαρμόσει - εντός χρονοδιαγράμματος - ο ελεγχόμενος οικονομικός φορέας παροχής υπηρεσιών πρωτοβάθμιας φροντίδας υγείας, για την άρση των διοικητικών/λειτουργικών/υγειονομικών παραβάσεων.

4. Υποτροπή: Η κατ' επανάληψη παράβαση νομοθετικών ρυθμίσεων από τον οικονομικό φορέα παροχής υπηρεσιών πρωτοβάθμιας φροντίδας υγείας. Η υποτροπή εξετάζεται σε βάθος τριετίας και αφορά την ίδια ή οποιαδήποτε άλλη παράβαση ή την έλλειψη συμμόρφωσης εντός προθεσμίας με το Πλάνο Διορθωτικών Ενεργειών (ΠΔΕ).

Άρθρο 3

Διαδικασίες - Λεπτομέρειες εφαρμογής του ΜΕΣ

A. ΔΙΑΔΙΚΑΣΙΕΣ ΕΦΑΡΜΟΓΗΣ ΤΟΥ Μ.Ε.Σ.

Πρωταρχικός στόχος της επιβολής ενεργειών και μέτρων συμμόρφωσης μετά από έλεγχο είναι η βελτίωση της συμμόρφωσης των οικονομικών φορέων παροχής υπηρεσιών πρωτοβάθμιας φροντίδας υγείας και η διασφάλιση της δημόσιας υγείας με τον πλέον αποτελεσματικό τρόπο, λαμβάνοντας υπόψη:

- Το επείγον/τη σοβαρότητα της κατάστασης.

- την καταλληλότερη πορεία δράσης που θα ελέγξει τον κίνδυνο.

- τα εργαλεία συμμόρφωσης (μέτρα και κυρώσεις) που είναι διαθέσιμα βάσει της ισχύουσας νομοθεσίας.



- το ιστορικό της οικονομικής δραστηριότητας και της προθυμίας αυτής να συμμορφωθεί, καθώς και το κατά πόσον απολαμβάνει οικονομικό όφελος από τη μη συμμόρφωση.

- τη συστηματική προσέγγιση για την επιλογή του μέτρου συμμόρφωσης.

1. Οι επιθεωρητές/ελεγκτές χρησιμοποιούν το ΜΕΣ. Οι έλεγχοι/επιθεωρήσεις, διενεργούνται υποχρεωτικά με τη χρήση προτυποποιημένων φύλλων ελέγχου (ΦΕ) ανά οικονομικό φορέα/δραστηριότητα. Μετά την ολοκλήρωση του ελέγχου, οι επιθεωρητές/ελεγκτές συνεκτιμούν τα ευρήματα του ελέγχου, τη συμμόρφωση του ελεγχόμενου φορέα και τη σοβαρότητα των διαπιστωμένων παραβάσεων και επιβάλλουν ανάλογα διοικητικά μέτρα ή/και κυρώσεις.

2. Η εφαρμογή της χρήσης των φύλλων ελέγχου διευκολύνει στην εκτίμηση δυνητικού κινδύνου κατατάσσοντας τους οικονομικούς φορείς παροχής υπηρεσιών πρωτοβάθμιας φροντίδας υγείας σε υψηλού, μέτριου ή χαμηλού κινδύνου.

Το αποτέλεσμα του φύλλου ελέγχου, ήτοι το άθροισμα όλων των περιπτώσεων μερικής ή μη συμμόρφωσης που εντοπίστηκαν κατά τον έλεγχο, δείχνει το επίπεδο συμμόρφωσης του οικονομικού φορέα προς τις απαιτήσεις δημόσιας υγείας, το οποίο κατατάσσεται σε:

- Υψηλή συμμόρφωση (χαμηλή βαθμολογία στο φύλλο ελέγχου).

- μέση συμμόρφωση (μέση βαθμολογία στο φύλλο ελέγχου).

- χαμηλή συμμόρφωση (υψηλή βαθμολογία στο φύλλο ελέγχου).

Το επίπεδο συμμόρφωσης του οικονομικού φορέα που προκύπτει από τα αποτελέσματα του φύλλου ελέγχου, είναι το σημείο έναρξης του ΜΕΣ και η αφετηρία για την διαδικασία επιβολής ενεργειών και μέτρων συμμόρφωσης.

Β. ΛΕΠΤΟΜΕΡΕΙΕΣ ΕΦΑΡΜΟΓΗΣ ΤΟΥ Μ.Ε.Σ.

Περαιτέρω της εφαρμογής της παραγρ. Α, του παρόντος άρθρου, οι ελεγκτές λαμβάνουν υπόψη ειδικότερα:

1.α. Το επίπεδο συμμόρφωσης το οποίο προκύπτει από το αποτέλεσμα του φύλλου ελέγχου/έκθεσης ελέγχου.

β. Τον διαχωρισμό των δυνητικών σοβαρών κινδύνων που πρέπει να αντιμετωπιστούν κατά προτεραιότητα και δεν υπόκεινται σε επανεξέταση μέσω του ΜΕΣ.

γ. Τον προσδιορισμό ζητημάτων συμμόρφωσης που δεν σχετίζονται άμεσα με τον κίνδυνο οπότε και δεν περιλαμβάνονται στο φύλλο ελέγχου ή περιλαμβάνονται χωρίς βαθμονόμηση (π.χ. διοικητικός έλεγχος εγγράφων).

δ. Την εκτίμηση των επιχειρηματικών παραγόντων.

ε. Το τελικό συμπέρασμα επιβολής μέτρων συμμόρφωσης.

2. Τα μέτρα και οι κυρώσεις είναι αναλογικά και εύλογα. Στηρίζονται στην αξιολόγηση του κινδύνου της μη συμμόρφωσης στη δημόσια υγεία και επιβάλλονται ανάλογα με τη σοβαρότητα της παράβασης, τη συχνότητα ή τη χρονική διάρκεια, την υποτροπή και το ιστορικό συμμόρφωσης, την συμπεριφορά και τον βαθμό συνεργασίας του ελεγχόμενου φορέα, το ύψος υπέρβασης των θεσμοθετημένων ορίων και την παραβίαση των όρων και προϋποθέσεων.

Επιπλέον, για λόγους δημοσίου συμφέροντος και τυχόν συντρέχοντες ελαφρυντικούς ή επιβαρυντικούς παράγοντες, συμπεριλαμβανομένου του άμεσου ή έμμεσου κέρδους που η παράβαση απέφερε στον οικονομικό φορέα, τα επιβαλλόμενα πρόστιμα κατανέμονται ανάλογα με την κατηγορία της παράβασης, όπως περιγράφεται στο Παράρτημα.

3. Το επίπεδο συμμόρφωσης που προκύπτει από το φύλλο ελέγχου, είναι το σημείο εκκίνησης του ΜΕΣ. Στο τέλος ενός ελέγχου, η επιχείρηση χαρακτηρίζεται ως "χαμηλής", "μέσης", ή "υψηλής" συμμόρφωσης κατά αντιστοιχία της υψηλής, μέσης ή χαμηλής βαθμολογίας στο φύλλο ελέγχου. Σε αυτό το στάδιο υπεισέρχεται η χρήση του ΜΕΣ και επιλέγονται τα κατάλληλα και αναλογικά μέτρα που διασφαλίζουν την συμμόρφωση του οικονομικού φορέα, αξιοποιώντας το επίπεδο συμμόρφωσης αυτού (υψηλής, μέσης ή χαμηλής συμμόρφωσης), όπως αυτό προκύπτει βάσει των ευρημάτων των φύλλων ελέγχου.

4. Εάν η έλλειψη συμμόρφωσης είναι ασήμαντη και δεν δημιουργεί κίνδυνο για την δημόσια υγεία ή δεν συνιστά δόλια ή παραπλανητική πρακτική, παρέχεται από τις αρμόδιες αρχές, έγγραφη πληροφόρηση και κατευθύνσεις για τη συμμόρφωση του οικονομικού φορέα.

5. Έγγραφες συστάσεις διορθωτικών ενεργειών σε οικονομικούς φορείς, τάσσοντας εύλογο χρόνο συμμόρφωσης, συνίστανται για μη συμμορφώσεις που δεν αποτελούν ούτε θέτουν σε κίνδυνο τη δημόσια υγεία. Εφόσον δεν υπάρξει ανταπόκριση του οικονομικού φορέα στις γραπτές συστάσεις, ακολουθούνται αυστηρότερες ενέργειες και μέτρα συμμόρφωσης.



6. Τα φύλλα ελέγχου περιέχουν τα αναγκαία σημεία που σχετίζονται με τον κίνδυνο, μέσω των οποίων αξιολογείται το επίπεδο συμμόρφωσης του οικονομικού φορέα. Όταν υπάρχουν νομικές υποχρεώσεις του οικονομικού φορέα που δεν αφορούν άμεσα σημαντικούς ή άλλους κινδύνους, αλλά σχετίζονται με ζητήματα νομιμότητας, όπως η υποχρέωση τήρησης του αρχείου της γνωστοποίησης στην εγκατάσταση του οικονομικού φορέα ή η τήρηση άλλων αρχείων, η έννοια της συμμόρφωσης στις συγκεκριμένες περιπτώσεις έχει περισσότερο διοικητικό χαρακτήρα και τα ζητήματα αυτά εξετάζονται διακριτά στο Μοντέλο Ενεργειών Συμμόρφωσης εφαρμόζοντας τα προβλεπόμενα από την κείμενη νομοθεσία μέτρα.

7. Σε περίπτωση που διαπιστωθούν παραβάσεις που χρήζουν άμεσης ενέργειας, οι επιθεωρητές/ελεγκτές προβαίνουν κατά προτεραιότητα σε ενέργειες (όπως την ενημέρωση αρμόδιων Εισαγγελικών αρχών, υπηρεσιών, αστυνομίας) ή/και ζητούν από τον ελεγχόμενο την υλοποίηση άμεσων ενεργειών για την αποτροπή του κινδύνου, ενεργοποιούνται διαδικασίες αναστολής λειτουργίας του οικονομικού φορέα για ορισμένο χρονικό διάστημα ή ανάκλησης λειτουργίας αυτού σε περίπτωση:

α) Εντοπισμού πολύ σημαντικών παραβάσεων (μη συμμορφώσεις υψηλής βαρύτητας) που ενέχουν σοβαρούς κινδύνους για τη δημόσια υγεία και οδηγούν στην ανάγκη λήψης άμεσων μέτρων.

β) όταν ο οικονομικός φορέας κατ' επανάληψη δεν λαμβάνει τα απαραίτητα μέτρα συμμόρφωσης προς τις γραπτές συστάσεις των αρμόδιων αρχών για την εκπλήρωση των απαιτήσεων της νομοθεσίας. Είναι μέτρο με μεγάλη επίπτωση στους οικονομικούς φορείς και εφαρμόζεται όταν άλλα μέτρα ή κυρώσεις δεν οδήγησαν στο επιθυμητό αποτέλεσμα.

Σε περίπτωση που ο οικονομικός φορέας συμμορφωθεί με τις υποδείξεις των αρμόδιων αρχών, το μέτρο της αναστολής λειτουργίας αίρεται και καθορίζονται αυστηρότεροι όροι παρακολούθησης, διασφαλίζοντας ότι η αρχική παράβαση δεν θα επαναληφθεί. Αυτό το είδος συμμόρφωσης, εάν κριθεί απαραίτητο, συνοδεύεται από την επιβολή προστίμου και επισύρει και πιθανή ποινική κύρωση.

Μετά την λήψη των άμεσων μέτρων (όπως κατάσχεση, προσωρινή αναστολή λειτουργίας) για την εξουδετέρωση του κινδύνου καθορίζεται αν απαιτούνται περαιτέρω ενέργειες ή μέτρα συμμόρφωσης για τη συνεχή συμμόρφωση με τη νομοθεσία σε σχέση τόσο με τον άμεσο κίνδυνο που διαπιστώθηκε (δηλαδή αν πρόκειται περί συστημικού σφάλματος ή μεμονωμένου συμβάντος), όσο και με τυχόν άλλους κινδύνους που εντοπίστηκαν. Στην περίπτωση που έχουν εντοπισθεί επιπλέον κίνδυνοι θα πρέπει να εφαρμοσθεί το ΜΕΣ από την αρχή.

8. Η επιβολή διοικητικών κυρώσεων (χρηματικών προστίμων) αποτελεί το αυστηρότερο μέτρο για τη διασφάλιση της συμμόρφωσης και εφαρμόζεται σε περιπτώσεις προφανών και επανειλημμένων παραβάσεων. Κατά βάση, εφαρμόζεται σε περιπτώσεις που καταγράφονται μεσαίας και υψηλής βαρύτητας μη συμμορφώσεις, όταν έχει προηγηθεί το στάδιο των γραπτών συστάσεων ακόμα και σε χαμηλής βαρύτητας μη συμμορφώσεις, αλλά η οικονομική δραστηριότητα δεν έχει προβεί σε διορθωτικά μέτρα. Η επιβολή χρηματικού προστίμου μπορεί να επιλεγεί αυτοτελώς ή σε συνδυασμό με επιπλέον διοικητικά μέτρα, ή ποινικές κυρώσεις ανάλογα με την διαβάθμιση της παράβασης, εφαρμόζοντας την αρχή της αναλογικότητας.

9. Η χρήση του μέτρου επιβολής ποινικών κυρώσεων, κρίνεται αναγκαία για την αντιμετώπιση της επίμονης μη συμμόρφωσης ή όταν η σοβαρότητα του αδικήματος είναι τόσο μεγάλη ώστε ο κίνδυνος για τη δημόσια υγεία ή δόλιων πρακτικών απαιτεί διαχείριση από τις δικαστικές αρχές.

10. Η επιλογή του μέτρου συμμόρφωσης, καθορίζεται από την σοβαρότητα της παράβασης και του τελικού επιθυμητού αποτελέσματος συμμόρφωσης. Σχηματικά δε η αντιστοιχία λήψης μέτρων σε σχέση με το επίπεδο συμμόρφωσης της επιχείρησης απεικονίζεται στον πίνακα 1.

Πίνακας 1. Προβλεπόμενα μέτρα συμμόρφωσης

Ένταση των μέτρων	Προβλεπόμενα μέτρα συμμόρφωσης
ΧΑΜΗΛΗ	Καθοδήγηση και παροχή προφορικών οδηγιών· γραπτή σύσταση
ΜΕΣΑΙΑ	Επιβολή χρηματικού προστίμου, παροχή προφορικών ή/και γραπτών συστάσεων
ΥΨΗΛΗ	Επιβολή υψηλότερου χρηματικού προστίμου· προσωρινή ή μόνιμη διακοπή λειτουργιών· αναφορά στην Εισαγγελική Αρχή, αναστολή/ ανάκληση άδειας λειτουργίας, ποινικές κυρώσεις και παροχή γραπτών συστάσεων



11. Η εφαρμογή των κατάλληλων ενεργειών και μέτρων συμμόρφωσης λαμβάνει υπόψη τους ευρύτερους παράγοντες του επιχειρηματικού περιβάλλοντος, σύμφωνα με το άρθρο 149 του ν. 4512/2018. Συνεπώς, πριν το τελικό συμπέρασμα επιβολής μέτρων συμμόρφωσης ο ελεγκτής συνυπολογίζει και συγκεκριμένους παράγοντες που αφορούν την κάθε περίπτωση ξεχωριστά. Αυτοί οι παράγοντες είναι οι λεγόμενοι «επιχειρηματικοί παράγοντες», οι οποίοι μπορεί να επηρεάσουν την επιλογή του τελικού μέτρου συμμόρφωσης.

Οι επιχειρηματικοί παράγοντες που λαμβάνονται υπόψη:

- Εάν υπάρχει ιστορικό του οικονομικού φορέα με αντίστοιχες μη συμμορφώσεις - Η κατ' επανάληψη διαπίστωση της ίδιας ασήμαντης μη συμμόρφωσης την αναβαθμίζει σε χαμηλής σοβαρότητας παράβαση.

- Εάν υπάρχει ιστορικό επιβολής ενεργειών συμμόρφωσης στον οικονομικό φορέα από προηγούμενους ελέγχους (γραπτές συστάσεις, επιβολή διοικητικών προστίμων, ποινικές κυρώσεις, αναστολή λειτουργίας, κ.λπ.).

- Εάν προκύπτει σκοπίμως οικονομικό πλεονέκτημα από τη μη τήρηση των απαιτήσεων της νομοθεσίας σε σχέση με τον ανταγωνισμό.

- Εάν υπάρχει προθυμία/δέσμευση του δικαιούχου του οικονομικού φορέα να ανταποκριθεί σε μέτρα συμμόρφωσης.

- Ο βαθμός συνεργασίας και η συμπεριφορά του ελεγχόμενου κατά τη διάρκεια της ελεγκτικής διαδικασίας - Αξιολογούνται στοιχεία όπως η διευκόλυνση και η μη παρακώλυση με οποιονδήποτε τρόπο των επιθεωρητών/ελεγκτών κατά την άσκηση των καθηκόντων τους, η χορήγηση των απαιτούμενων στοιχείων και εγγράφων, η διευκόλυνση πρόσβασης σε χώρους και εξοπλισμό της οικονομικής δραστηριότητας, η συμμόρφωση με τυχόν συστάσεις και οδηγίες, όπως και κάθε άλλη ενέργεια απαραίτητη για τη διεξαγωγή του ελέγχου.

Η συστηματική ανεύρεση παραβάσεων στον οικονομικό φορέα, όταν δηλαδή οι συστάσεις ή/και τα μέτρα που επιβλήθηκαν κατά τον προηγούμενο έλεγχο δεν ακολουθήθηκαν, ή λιγότερο από το 50 % των συστάσεων/μέτρων ακολουθήθηκαν, υποδεικνύει έλλειψη συνεργασίας και προθυμίας συμμόρφωσης από πλευράς του ελεγχόμενου οικονομικού φορέα και λαμβάνεται υπόψη κατά την αξιολόγηση για την επιλογή των μέτρων συμμόρφωσης.

Τα διοικητικά μέτρα που έχουν ληφθεί στο παρελθόν κατά του οικονομικού φορέα είναι ενδεικτικά της συμπεριφοράς και του βαθμού συνεργασίας αυτού. Εάν σε προηγούμενους ελέγχους έγιναν συστάσεις, τότε πρόκειται για διάπραξη μικρής ή και ασήμαντης παράβασης, ενώ εάν οι ελεγκτές επέβαλλαν άλλα σοβαρότερα διοικητικά μέτρα, τότε η παράβαση που διαπιστώθηκε κατά τη διενέργεια προηγούμενου ελέγχου ήταν σοβαρότερη, επηρεάζοντας επίσης τη λήψη αποφάσεων και την επιλογή μέτρων συμμόρφωσης.

Είναι σημαντική η αξιολόγηση κατά πόσον ο λόγος της παράβασης είναι η επιδίωξη οικονομικού οφέλους και, σε μία τέτοια περίπτωση, ο ελεγκτής προσκομίζει αδιάσειστα αποδεικτικά στοιχεία για την τεκμηρίωση της εν λόγω διαπίστωσης. Όταν αυτό αποδεικνύεται, είναι σοβαρή έλλειψη δέσμευσης τήρησης των απαιτήσεων συμμόρφωσης από την πλευρά του δικαιούχου του οικονομικού φορέα, η οποία επιπλέον διώκεται ποινικά.

Οι οικονομικοί φορείς στους οποίους διαπιστώνεται χαμηλή και μέση συμμόρφωση με βάση το φύλλο ελέγχου, αξιολογούνται με βάση το κριτήριο αυτό, ενώ για τους οικονομικούς φορείς που επιδεικνύουν υψηλή συμμόρφωση, το κριτήριο αυτό δεν εφαρμόζεται.

12 α. Η εφαρμογή των επιχειρηματικών παραγόντων της προηγούμενης παραγράφου περιγράφεται στο Παράρτημα με την μορφή διαγράμματος (δενδροειδή διαγράμματα 1, 2 και 3) που θα οδηγήσουν στο τελικό αποτέλεσμα για τα μέτρα συμμόρφωσης που θα επιβληθούν.

12 β. Στα τρία διαγράμματα αποτυπώνονται τρία διαφορετικά σημεία εκκίνησης με βάση το αποτέλεσμα του Φύλλου Ελέγχου για τις περιπτώσεις (α) χαμηλό επίπεδο συμμόρφωσης (υψηλού κινδύνου), (β) μεσαίο επίπεδο συμμόρφωσης (μεσαίου κινδύνου) και (γ) υψηλό επίπεδο συμμόρφωσης (χαμηλού κινδύνου). Στη συνέχεια φαίνεται πώς εφαρμόζονται οι επιχειρηματικοί παράγοντες και ο ελεγκτής καταλήγει στην ορθότερη απόφαση για τα μέτρα συμμόρφωσης που επιβάλλονται, αντιστοιχίζοντας τα μέτρα, όπως περιγράφονται στη νομοθεσία με το αντίστοιχο επίπεδο συμμόρφωσης και σύμφωνα με τον Πίνακα 1 της παρ. 10 της παρούσας.

12 γ. Στο τελευταίο στάδιο της διαδικασίας του ΜΕΣ, ο ελεγκτής διαμορφώνει το τελικό συμπέρασμα περί των απαιτούμενων μέτρων και ενεργειών για την επίτευξη της συμμόρφωσης και το καταγράφει στην έκθεση ελέγχου, στοχεύοντας κατά προτεραιότητα στην αντιμετώπιση των σοβαρών κινδύνων, στον προσδιορισμό της πηγής του προβλήματος και την ορθή απόδοση ευθυνών.

13. Το προηγούμενο επίπεδο κινδύνου λαμβάνεται υπόψη κατά τον καθορισμό των μέτρων συμμόρφωσης.

Ο οικονομικός φορέας που ταξινομήθηκε προηγουμένως ως χαμηλού κινδύνου, ακόμη και σε περίπτωση αιτιολογημένης καταγγελίας ή χαμηλής βαθμολογίας συμμόρφωσης στο φύλλο ελέγχου, πληροί τις προϋποθέσεις για τη λήψη μέτρων συμμόρφωσης μεσαίας έντασης, εάν ο ελεγκτής πιστεύει ότι η επιχείρηση βελτιώνεται επιτυχώς από την (τις) παράβαση(-εις) άμεσα.



Σε περιπτώσεις κατά τις οποίες ο οικονομικός φορέας ταξινομήθηκε προηγουμένως ως μεσαίου κινδύνου, τα μέτρα συμμόρφωσης εξαρτώνται από το αποτέλεσμα του φύλλου ελέγχου, την συμπεριφορά και τον βαθμό συνεργασίας του οικονομικού φορέα σύμφωνα με τα οριζόμενα για τους επιχειρηματικούς παράγοντες στην προηγούμενη παράγραφο.

Σε περίπτωση υψηλού αποτελέσματος συμμόρφωσης στο φύλλο ελέγχου και σε περιπτώσεις ορθής συμπεριφοράς και συνεργασίας του οικονομικού φορέα, τα μέτρα συμμόρφωσης είναι χαμηλής έντασης ή δεν επιβάλλονται μέτρα συμμόρφωσης και δεν δίνονται κίνητρα συμμόρφωσης στην οικονομική δραστηριότητα.

Σε περιπτώσεις μέτριου αποτελέσματος συμμόρφωσης στο φύλλο ελέγχου και όταν ο οικονομικός φορέας επιδεικνύει ορθή συμπεριφορά και συνεργασία, επιβάλλονται μέτρα συμμόρφωσης μεσαίας έντασης, ενώ εάν ο οικονομικός φορέας επιδείξει ανεπαρκή συνεργασία και προθυμία συμμόρφωσης, πληρούνται προϋποθέσεις για επιβολή αυστηρότερων μέτρων συμμόρφωσης.

Άρθρο 4

Τελικές διατάξεις

Η παρούσα ισχύει από τη δημοσίευσή της στην Εφημερίδα της Κυβερνήσεως.

ΠΑΡΑΡΤΗΜΑ

Εικόνα 1: Σχηματοποίηση κύκλου εποπτείας απεικονίζοντας τα εποπτικά εργαλεία που χρησιμοποιούνται και η θέση του ΜΕΣ

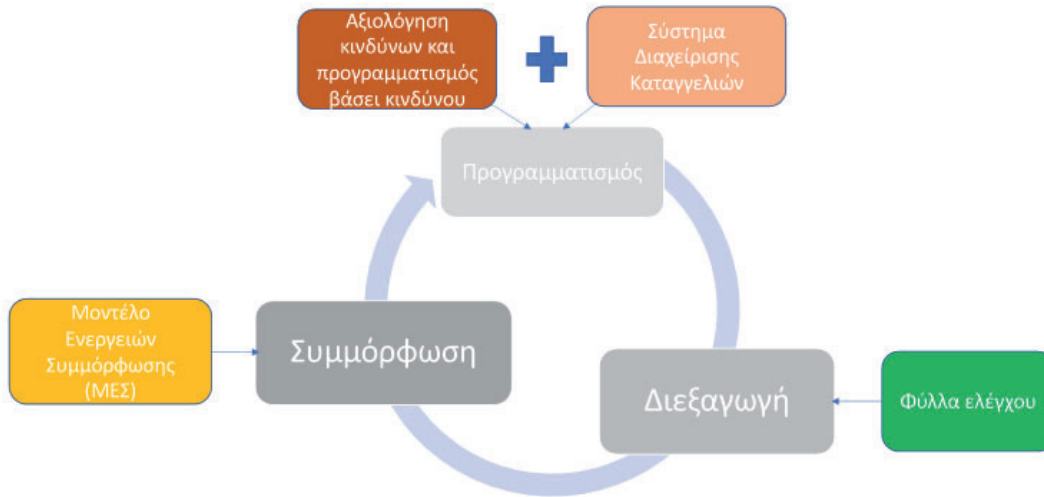



1. Σύστημα βαθμολογίας για την αυτοματοποίηση της διαδικασίας λήψης απόφασης μέτρων συμμόρφωσης

Ο κατωτέρω πίνακας περιλαμβάνει προτεινόμενη βαθμολογία για καθένα από τα χαρακτηριστικά που διερευνήθηκαν κατά τη διάρκεια της διαδικασίας διαχείρισης της επιβολής.

ΕΡΩΤΗΣΕΙΣ	Πόντοι	
	Όχι	Ναι
Ο έλεγχος είναι αποτέλεσμα καταγγελίας που ενέχει κίνδυνο ¹	0	2
Ο επιτόπιος έλεγχος πραγματοποιείται στα πλαίσια είναι προγραμματισμένου τακτικού ελέγχου	0	1
Το επίπεδο συμμόρφωσης της εγκατάστασης με τη νομοθεσία: το αποτέλεσμα του φύλλου ελέγχου και η ανάλυση των δειγμάτων, κατά περίπτωση	Χαμηλή συμμόρφωση	6
	Μέση συμμόρφωση	3
	Υψηλή συμμόρφωση	1
Η συνεργασία του οικονομικού φορέα και η προθυμία συμμόρφωσης (πραγματοποίηση προηγούμενων συστάσεων)	Κάτω από 50 %	3
	Μέχρι 70 %	2
	Όλων	0
Προηγούμενες διοικητικές κυρώσεις	Διοικητικά μέτρα	3
	Συστάσεις	1
	Κανένα	0
Κίνητρο της μη συμμόρφωσης	Αναζήτηση οικονομικού οφέλους	6
	Ακούσια παράβαση	1
Προηγούμενη κατηγοριοποίηση του οικονομικού φορέα	Υψηλός κίνδυνος	3
	Μέτριος κίνδυνος	2
	Χαμηλός κίνδυνος	1

Βάσει των συνολικών πόντων που συγκέντρωσε ο οικονομικός φορέας, ο ελεγκτής είναι σε θέση να επιλέξει μέτρα συμμόρφωσης.

Μέγιστη βαθμολογία: 23

Μέτρα συμμόρφωσης υψηλής έντασης: Βαθμολογία μεταξύ 10-15

Μέτρα συμμόρφωσης μέτριας έντασης: Βαθμολογία μεταξύ 7-9

Μέτρα συμμόρφωσης χαμηλής έντασης: Βαθμολογία μεταξύ 0-6



2. Οδηγίες προς ελεγκτές για την καταγραφή των μέτρων συμμόρφωσης

2.1 Στο φύλλο ελέγχου

Σε κάθε φύλλο ελέγχου, τα μέτρα συμμόρφωσης πρέπει να αναφέρονται και να συνδέονται με την παράβαση (τις απαιτήσεις ή την ομάδα απαιτήσεων με τις οποίες δεν συμμορφώθηκε ο οικονομικός φορέας). Κατά περίπτωση, πρέπει επίσης να αναφέρεται η ημερομηνία μέχρι την οποία ο οικονομικός φορέας μπορεί να διορθώσει τις παραβάσεις.

2.2 Στην έκθεση ελέγχου

Στην έκθεση ελέγχου, ο ελεγκτής πρέπει να αναφέρει όλα τα μέτρα συμμόρφωσης που επιβλήθηκαν, την απαίτηση ή την ομάδα απαιτήσεων με τις οποίες δεν συμμορφώθηκε ο οικονομικός φορέας καθώς και να εξηγήει τις παραβάσεις και να αιτιολογεί τα μέτρα συμμόρφωσης που έχουν επιλεγεί. Σε περίπτωση που ο οικονομικός φορέας μπορεί να διορθώσει την παράβαση εντός συγκεκριμένου χρονικού διαστήματος, θα πρέπει να αναφέρεται σαφώς το αναμενόμενο αποτέλεσμα, καθώς και η ημερομηνία μετά την οποία ο ελεγκτής θα μπορεί να διενεργήσει επαναληπτικό έλεγχο. Ο επαναληπτικός έλεγχος μπορεί να πραγματοποιηθεί ως επιτόπιος έλεγχος ή με εναλλακτικούς τρόπους (υποβολή αποδεικτικών στοιχείων με ηλεκτρονικό ταχυδρομείο, ταχυδρομικά ή ο υπεύθυνος του οικονομικού φορέα να παρουσιάσει το αποδεικτικό υλικό της συμμόρφωσης στην Δ/ση Δημόσιας Υγείας της οικείας Περιφέρειας/Περιφερειακής Ενότητας).

2.3 Στη βάση δεδομένων των ελέγχων

Στη βάση δεδομένων της Δ/σης Δημόσιας Υγείας της οικείας Περιφέρειας/Περιφερειακής Ενότητας) πρέπει να τηρούνται τα αρχεία όλων των ελέγχων και των μέτρων συμμόρφωσης που έχουν επιβληθεί. Η βάση δεδομένων θα πρέπει να επιτρέπει την ανάλυση των μέτρων συμμόρφωσης και την πρόβλεψη τάσεων.

Η παρακολούθηση των μέτρων συμμόρφωσης και των επιβληθέντων κυρώσεων θα πρέπει να πραγματοποιείται με βάση την ανάλυση των δεδομένων από τη βάση δεδομένων των ελέγχων. Πρέπει να πραγματοποιείται τουλάχιστον η ακόλουθη ανάλυση:

- ο αριθμός ανά είδος των μέτρων συμμόρφωσης/κυρώσεων που επιβλήθηκαν·
- ο αριθμός των περιπτώσεων μη συμμόρφωσης που διορθώθηκαν εντός προθεσμίας·
- οι λόγοι μη διόρθωσης της παράβασης εντός της προβλεπόμενης προθεσμίας·



- ο αριθμός και το είδος των μέτρων συμμόρφωσης/κυρώσεων που επιβλήθηκαν στους οικονομικούς φορείς ανά κατηγορία κινδύνου·
- ο αριθμός και το είδος των μέτρων συμμόρφωσης/κυρώσεων που σχετίζονται με συγκεκριμένους κινδύνους (ιδίως εκείνους που αναφέρονται στην πολιτική του Υπουργείου Υγείας και είναι συναφείς για τις Δ/νσεις Δημόσιας Υγείας των Περιφερειών/Περιφερειακών Ενοτήτων)·
- ο αριθμός των επαναλαμβανόμενων μέτρων συμμόρφωσης/κυρώσεων που έχουν επιβληθεί στον ίδιο οικονομικό φορέα.

Η ανάλυση των ανωτέρω δεδομένων πρέπει να δημοσιεύεται στην ετήσια έκθεση της αντίστοιχης Δ/νσης Δημόσιας Υγείας της οικείας Περιφέρειας/Περιφερειακής Ενότητας του άρθρου 144 του ν. 4512/2018 (ΚΥΑ απ' αριθ. 46592/2026).

Παρακάτω απεικονίζεται με διαγράμματα αποφάσεων η διαδικασία εφαρμογής των παραπάνω βημάτων για την καθοδήγηση του ελεγκτή στη λήψη αποφάσεων και την επιλογή του κατάλληλου μέτρου συμμόρφωσης. Όπως φαίνεται, το σημείο εκκίνησης είναι το αποτέλεσμα του φύλλου ελέγχου. Στη συνέχεια εφαρμόζονται οι επιχειρηματικοί παράγοντες και ανάλογα με τις συνθήκες, τα μέτρα συμμόρφωσης μπορεί να είναι λιγότερο ή περισσότερο αυστηρά.

Εικόνα 2: Διάγραμμα (1) απόφασης διαδικασία επιλογής ενεργειών συμμόρφωσης για την περίπτωση χαμηλού επιπέδου συμμόρφωσης μετά από έλεγχο

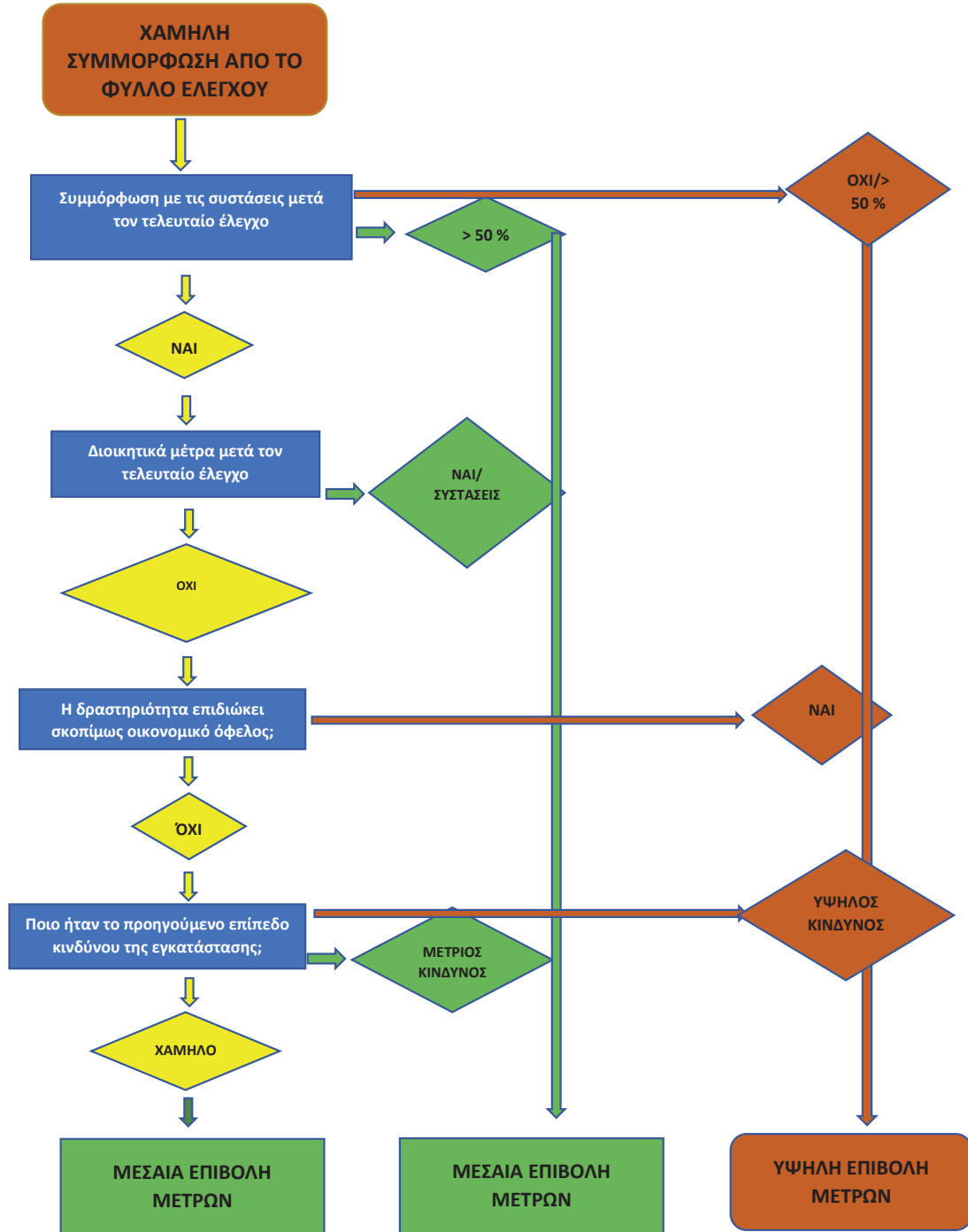

Εικόνα 3: Διάγραμμα (2) απόφασης διαδικασία επιλογής ενεργειών συμμόρφωσης για την περίπτωση μέτριου επιπέδου συμμόρφωσης μετά από έλεγχο

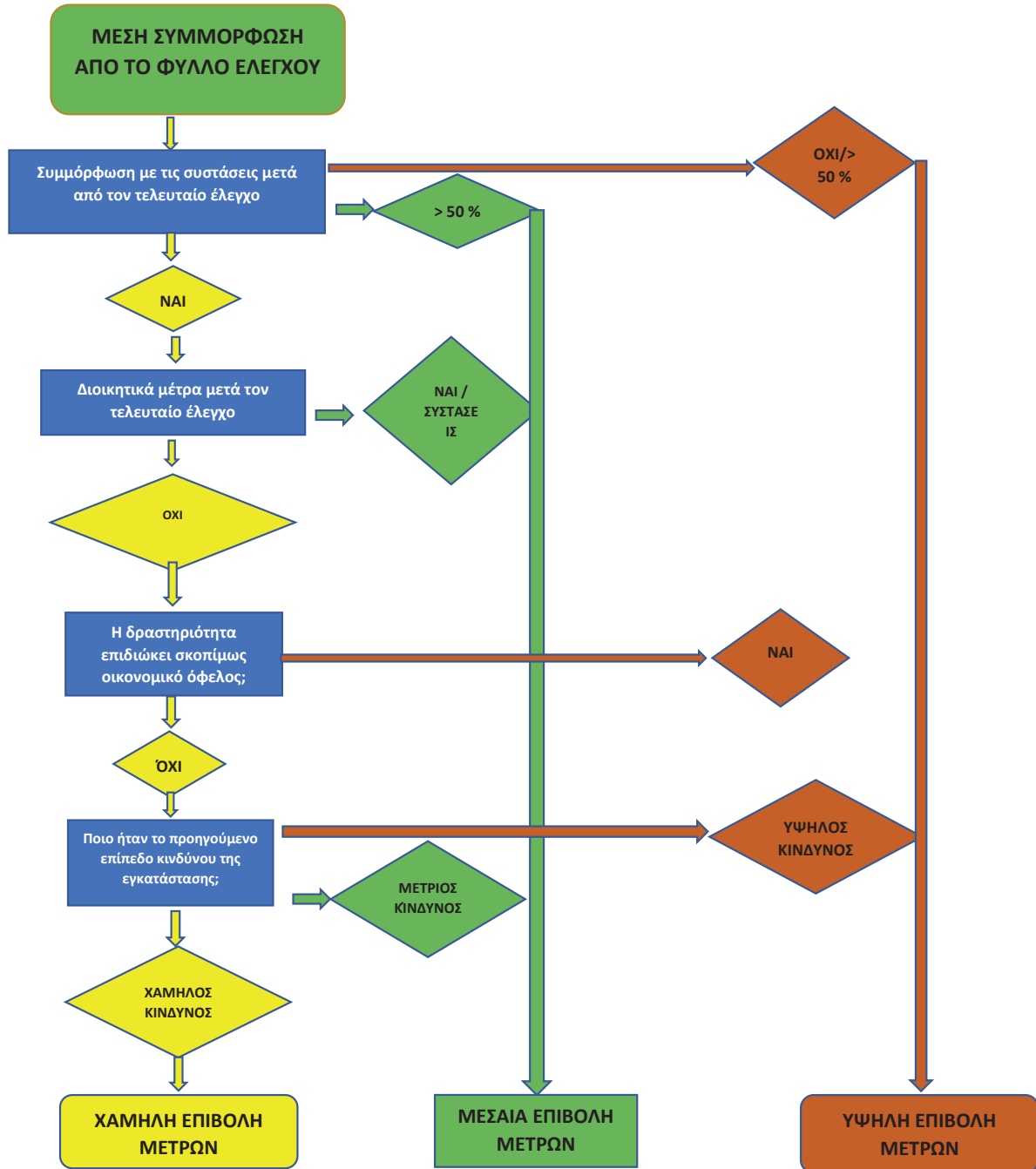

Εικόνα 4: Διάγραμμα (3) απόφασης διαδικασία επιλογής ενεργειών συμμόρφωσης για την περίπτωση υψηλού επιπέδου συμμόρφωσης μετά από έλεγχο

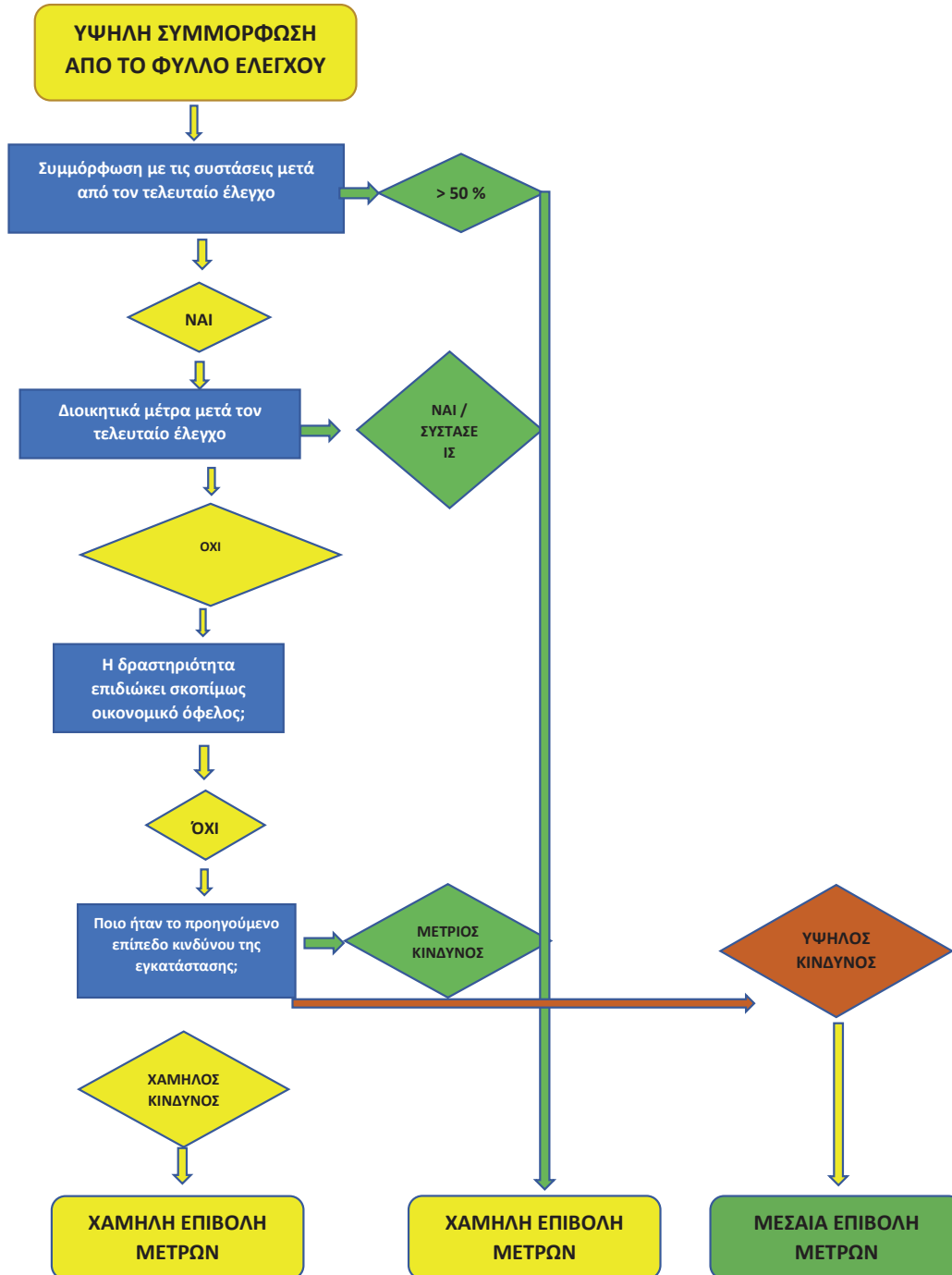

Ενδεικτική διαδοχή ενεργειών συμμόρφωσης και καταγραφής τους ανάλογα με τη βαρύτητα της μη συμμόρφωσης.

Εικόνα 5: Διαδοχή ενεργειών συμμόρφωσης και καταγραφή παραβάσεων που δεν απαιτούν επιβολή μέτρων συμμόρφωσης υψηλής έντασης

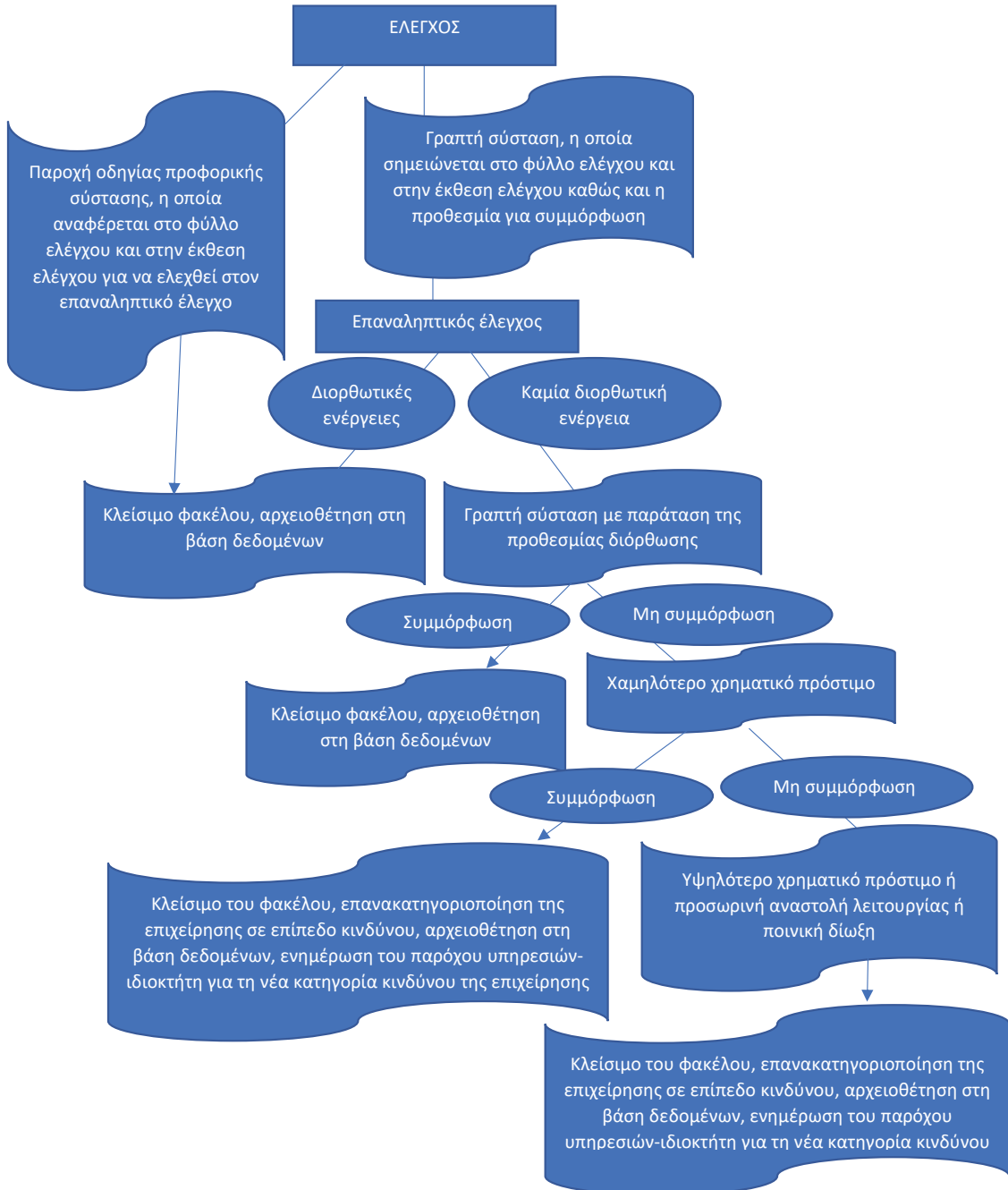

Εικόνα 6: Διαδοχή ενεργειών συμμόρφωσης και καταγραφή παραβάσεων που απαιτούν μέτρα συμμόρφωσης υψηλής έντασης

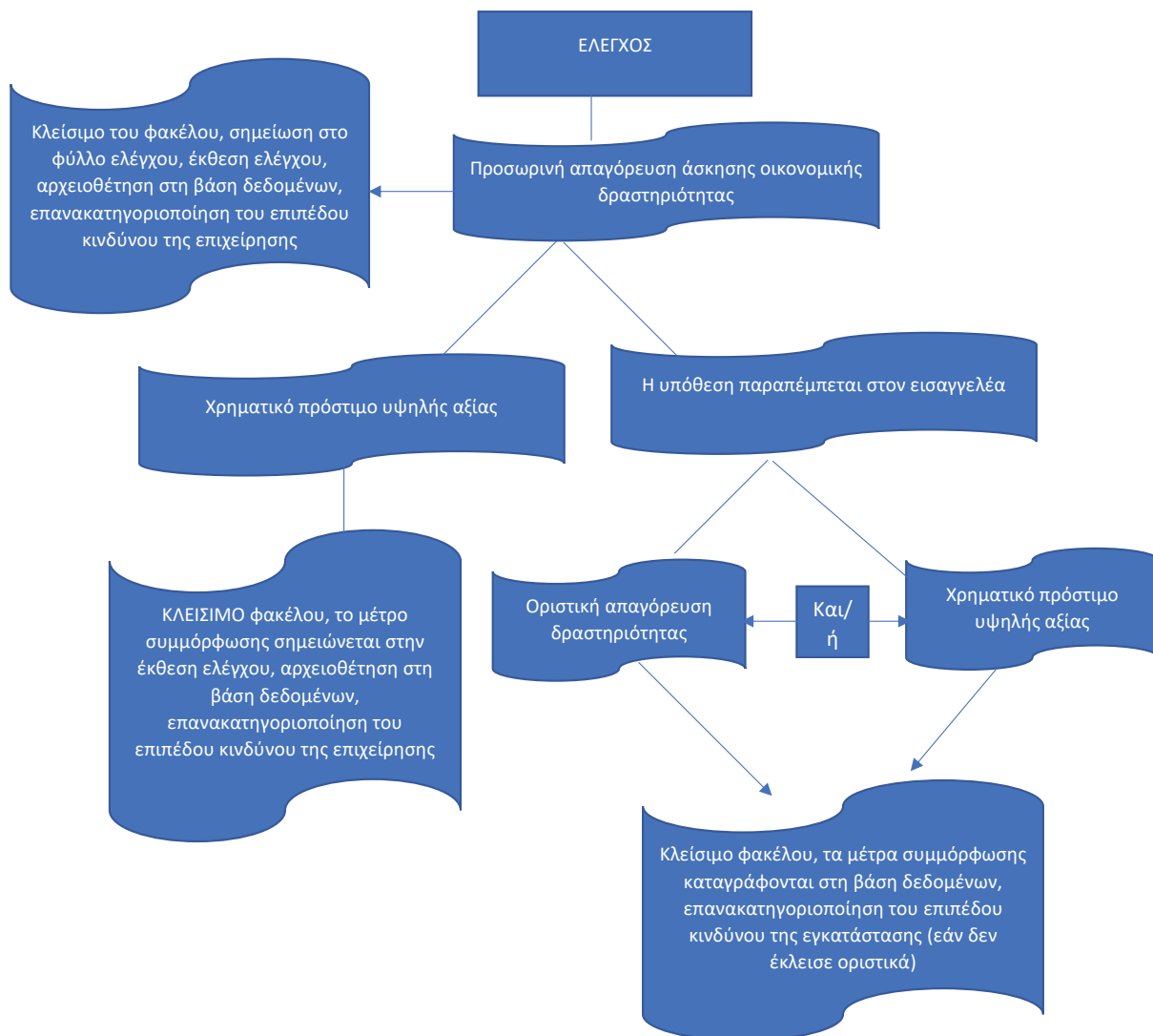

Η απόφαση αυτή να δημοσιευθεί στην Εφημερίδα της Κυβερνήσεως.

Αθήνα, 2 Ιουλίου 2026

Η Αναπληρώτρια Υπουργός

ΕΙΡΗΝΗ ΑΓΑΠΗΔΑΚΗ